Elias, Jozef. – Commissaris van de N.V. Stoomlinnenfabrieken J. Elias. – Geb. te Eindhoven 26 Dec. 1873, als zoon v. Matthias Elias, geb. 27 Oct. 1842 te Eindhoven en Amelia de Heer, geb. 10 Maart 1849 te Maastricht. – Geh. op 7 Mei 1902 te Strijp met Henriette Elias, geb. 19 Jan. '79 te Strijp. – Uit dit huwelijk zijn 3 kinderen geb. t.w.: 25 Febr. 1903 Matthias, geh. met E. Tomanek von Beyerfels; 6 Mei 1906 Adolf; 27 Nov. 1908 Eduard, geh. m. C. de Haes. – Na te Helmond de H.B.S. met

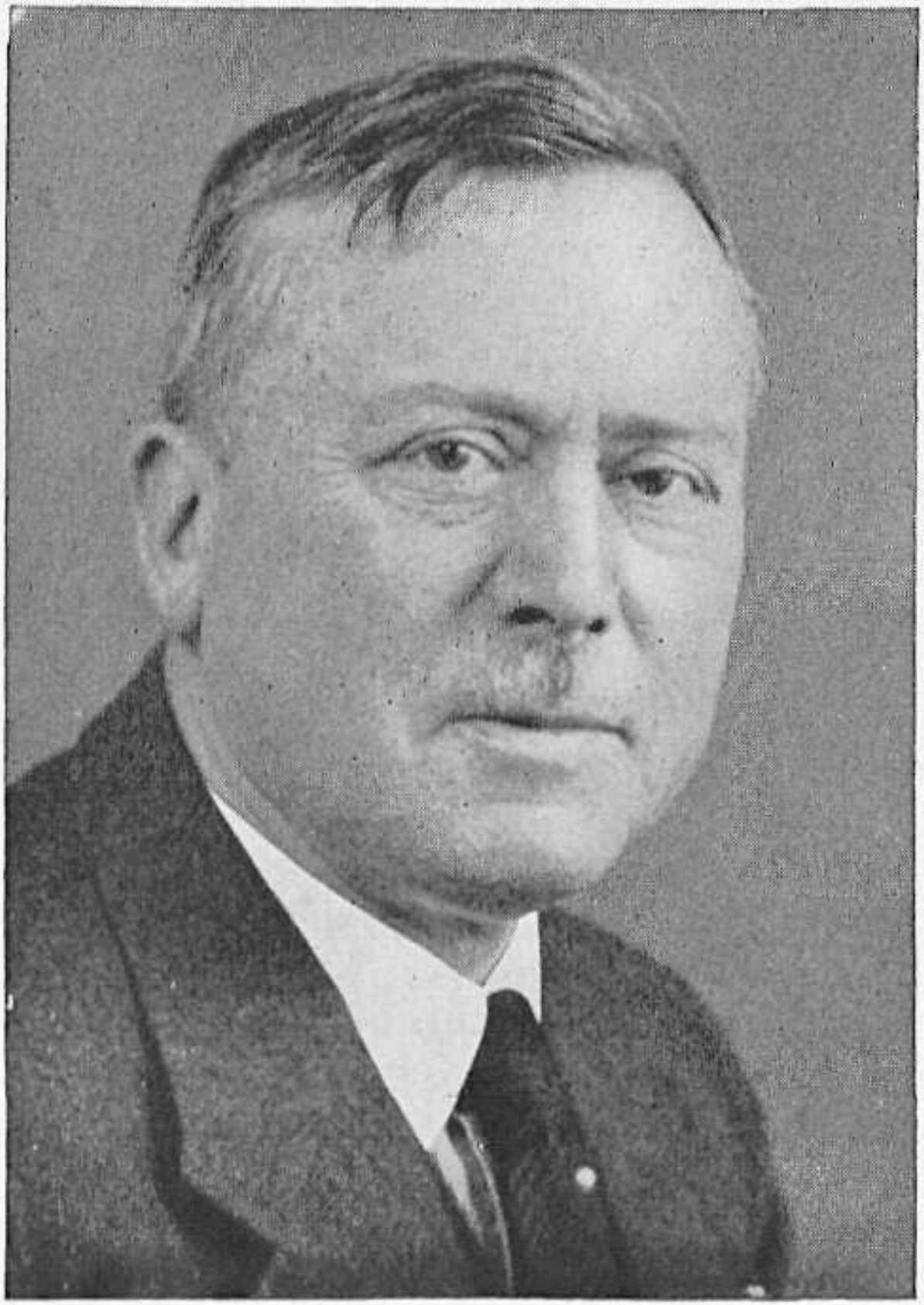

5-j.c. te hebben bezocht, werd E. in de fabriek J. Elias opgenomen en na de omzetting dezer fa. in een N.V., waartoe in 1921 werd overgegaan, tot dir. der nieuwe vennootschap benoemd. In 1936 trok hij zich uit het actieve zakenleven terug; hij nam toen zitting in den raad van commissarissen der N.V. Het bedrijf is al meer dan een eeuw oud en was één der eerste mechanische linnenfabrieken hier te lande. Het werd regelmatig uitgebreid, zoodat het thans tot de belangrijkste textielfabrieken in Nederland behoort. Het personeel omvat ca. 400 arbeiders. Het grootste deel der productie wordt in Nederland zelf geplaatst, doch daarnaast wordt nog een uitgebreide export naar verschillende werelddeelen onderhouden. De N.V. rekent het zich tot een eer, dat zij nimmer eenig conflict met haar arbeiders heeft gehad. In 1935 richtte E. ook in Engeland een fabriek op, waarvan zijn tweede zoon Adolf, dir. is. E. is tevens oprichter van de N.V. Eerste Ned. Jacquardpapier Fabriek en lid van den raad van comm. dezer N.V. E. was medeoprichter en jarenlang bestuurslid van het verbond van Nederl. werkgevers. – Hij maakt deel uit van de comm. van toez. op het Stedelijk van Abbe Museum te Eindhoven. De regeering erkende zijn verdiensten door zijn benoeming tot officier in de orde van Oranje-Nassau. E. heeft vrijwel geheel Europa en een groot deel van Noord-Amerika bereisd. – Hij is een groot vriend van het buitenleven. – Parklaan 54, Eindhoven.